



●特集

農家のための青色申告「超」入門

PHOTO by TOMOYUKI TAKEUCHI

安心のネットワーク
NOSAI おおいた

備えの種をまこう。

きり

2024
01 / vol
50

「NOSAIおおいた」は、
大分県農業を支える農業共済組合です

農家のための青色申告「超」入門

① 確定申告の季節がやってきた

毎年、年度末になると頭を悩ませることになるのが確定申告です。

「よくわからないからいつも白色」

「うちは、兼業だから関係ないよ」

と思っている方々も、今一度申告について見直してみてください。もしかすると意外な見落としがあるかもしれませんよ。

● そもそも確定申告って何？

農業者を含む個人事業主は、所得税などを自分で計算して税務署に納めなければいけません。その一連の手続きのことを確定申告といいます。

次の図のように、収入から経費、所得控除を除くことによって、納める税額を計算します。

そのため、必要経費や所得控除の額によって、納税額が変わってきます。(図1)

(図1) 税額の計算

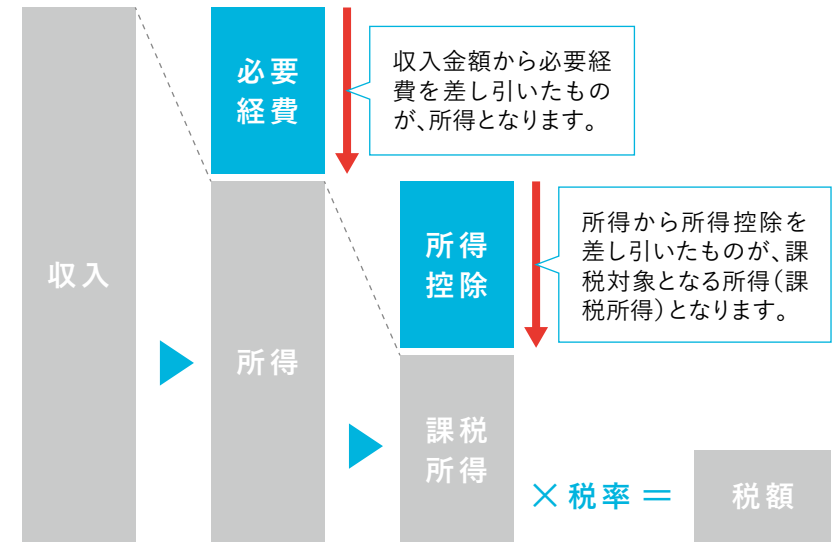

● 青色申告とは

ここで効果を発揮するのが青色申告です。青色申告は、正規の簿記の原則に従って、帳簿を作成して税申告する方法です。

(表1) 確定申告の種類

	白色申告	青色申告		
		10万円	55万円	65万円
特別控除	なし			
条件	なし	● 事前に届け出が必要		
提出書類	● 確定申告書 ● 収支内訳書	● 確定申告書 ● 青色申告決算書	● 確定申告書 ● 青色申告決算書	
記帳方法	簡易簿記	簡易簿記	正規簿記(複式簿記)	
提出方法	● e-tax ● 郵送 ● 税務署へ持ち込み	● 郵送 ● 税務署へ持ち込み	● e-tax	

煩雑な反面、様々な特典を受けられるため、節税効果はバツグンです。



- 白色申告は、青色申告以外の申告方法のこと。以前は帳簿の作成と、帳簿の保存が不要だったので、手間がかからないというメリットがありました。平成26年から、白色申告でも帳簿の作成と保存が必要となったため、以前ほどのメリットがなくなっています。

② メリットがたくさん 「青色申告」

それでは、青色申告が持つメリットにはどんなものがあるのでしょうか？

- **特別控除の対象となる**

それぞれの方式ごとに、10万円、55万円、65万円の特別控除対象になります。所得税や住民税などの税金、国民健康保険料などの社会保険料の負担額も大きく軽減されます。

- **家族に支払った給与を経費として計上できる**

所得金額が少なくなるため、税額計算の際に有利になります。

- **少額減価償却資産の特例を使える**

取得金額が30万円未満の減価償却資産は、合計額300万円を上限に購入した年の経費として、全額計上することができます。

- **貸倒引当金を経費として計上できる**

年末の売掛金、事業上の貸付金などの一部を経費として計上することができます。そのため所得金額が少なくなります。

- **三年間の赤字繰越ができる**

赤字の損失額を翌年から最長3年間まで繰り越すことができます。逆に前年分が黒字で、今年が赤字だった場合、純損失の繰り戻しが可能です。この場合は税金の一部が還付されます。

- **収入保険に加入できる**

収入保険は、個人ごとの収入金額を基準とし保険設計するため、補償が分かりやすく、どんな事故にも対応できるメリットがあります。

(表2) 白色申告と青色申告の比較

		白色申告	青色申告	
		簡易簿記	簡易簿記	正規簿記
事業所得	事業利益	500万円	500万円	500万円
	必要経費	200万円	200万円	200万円
	青色申告特別控除	—	10万円	65万円
	所得金額	300万円	290万円	235万円
所得税	所得控除の合計	172万円	172万円	172万円
	課税される所得金額	128万円	118万円	63万円
	所得税等	6万5千円	6万円	3万2千円
住民税	所得控除の合計	154万6千円	154万6千円	154万6千円
	課税される所得金額	145万4千円	135万4千円	80万4千円
	個人住民税	14万3千円	13万3千円	7万8千円
支払税額の合計		20万8千円	19万3千円	11万円
国民健康保険料		42万円	41万円	36万円

表2は、青色申告と白色申告の節税効果を比較した、簡単なイメージです。支払税額に最大で約10万円も違いが出ており、節税効果の大きさがわかります。また、健康保険料の金額にも影響することも忘れてはいけません。

※配偶者一人、扶養一人の場合の計算イメージです。比較すると約10万円の節税効果があります！

③ 正規簿記は怖くない！

ここまで節税効果が違うと、青色申告をやりたい！と思う方も多くいると思います。

しかし、節税効果を最大化するためには正規簿記（複式簿記）の作成が必要です。「複式簿記なんか難しいしできない」と考える方も多くいるでしょう。確かに正規簿記は複雑で知識が必要ですが、そのすべてを理解して手書きで申告している人はほとんどいません。

最近では、簿記の知識が無くても簡単に使える会計ソフトがたくさん出ています。得られる節税効果を考えたならやらない方がもったいないでしょう。

● 単式簿記

単式簿記とは、簡単に言えば現金の残高を示す家計簿のようなものです。確定申告でいう簡易簿記とは、概ねこの単式簿記のことです。

表3は、単式簿記で①～⑤の取引を記帳したものです。

(表3) 単式簿記の現金出納帳

	日付	摘要	収入	支出	残高
①	5月1日	繰越			100,000
②	5月1日	野菜売上	50,000		150,000
③	5月1日	苗代		20,000	130,000
④	5月3日	肥料代		30,000	100,000
⑤	5月4日	野菜売上	100,000		200,000

- ① 4月からの繰り越し現金は10万円だった。
 - ② 5月1日の野菜売上は現金で5万円だった。
 - ③ 5月1日に苗代2万円を現金で支払った。
 - ④ 5月3日に肥料代3万円を現金で支払った。
 - ⑤ 5月4日の野菜売上は現金で10万円だった。
- 残高の部分を見れば、5月4日現在の手持ち現金が20万円であることが分かりますよね。

作成する帳簿も一つで済むので、簡単です。しかしこれでは、売上の集計や、経費の集計はわかりません。集計するためには、一行一行を見ながら、電卓をたたくしか方法がありません。

(表4) 複式簿記の仕訳帳

	日付	借方	摘要	貸方
②	5月1日	現金 50,000	野菜の販売	野菜売上 50,000
③	5月1日	苗代 20,000	苗の購入	現金 20,000
④	5月3日	肥料代 30,000	肥料の購入	現金 30,000
⑤	5月4日	現金 100,000	野菜の販売	野菜売上 100,000

● 複式簿記

それに比べて複式簿記は、取引の二面に着目した方法です。②に着目すると、野菜を5万円売り上げた・売上代金は現金で受け取ったという二つの面に分けることができます。(表4)

この表を仕訳帳と言い、複式簿記のルールに基づいて、すべての取引を記載する役割を持ちます。

発生した取引は、仕訳帳からそれぞれの勘定元帳に転記されるので、科目ごとの取引や、残高が分かりやすくなります。

(表5) 総勘定元帳(現金)

	日付	相手科目	借方	貸方	残高
①	5月1日	繰越			100,000
②	5月1日	野菜売上	50,000		150,000
③	5月1日	苗代		20,000	130,000
④	5月3日	肥料代		30,000	100,000
⑤	5月4日	野菜売上	100,000		200,000

(表6) 総勘定元帳(売上)

	日付	相手科目	借方	貸方	残高
	5月1日	繰越			1,200,000
②	5月1日	現金		50,000	1,250,000
⑤	5月4日	現金		100,000	1,350,000

現金の場合は(表5)、今の手持ち現金の動きが分かりますし、売上の場合は(表6)、1月から5月までの合計売上額がすぐにわかります。

複式簿記では、これらの取引を積み重ねて、最終的に貸借対照表と、損益計算書が作成できます。

文章だけを見るとやはりわかりにくく感じますね。複式簿記で申告をするときは、自動で記帳してくれるPCソフトを利用するのが一般的になっています。そのため簿記の記帳は以前よりもはるかに難易度が下がっています。

4 青色申告の準備をしましょう

ここまで読んで、青色申告をしてみようと思った人は、さっそく申告の準備をしましょう。

【3月15日まで】

各種書類を税務署に提出しましょう

● 青色申告を始めた人

『青色申告承認申請書』

● 家族を専従者として給与を支払う人

『青色事業専従者給与』

青色申告を始めるための、各種書類の提出期日は厳密に定められているため、忘れないように提出しましょう。

今回の記事では、紹介しきれなかったこともあるので、申告を始める前に一度税理士や青色申告会に相談してみることをお勧めします。

※個人の状況によって、申請が必要な手続きや節税効果は異なります。

※記事中の計算は、端数を省略しています。



取材協力
岩淵税理士事務所(大分市)
税理士 岩淵 義文 先生

現在NOSAIおおいたでは、上記

● 青色申告承認申請書

● 青色事業専従者給与

の手続きを、組合指定の税理士さんへ委託することができます。(青色申告の相談をすることもできます) また、手続き(相談)に際し、かかった費用はNOSAIが負担しますので、青色申告へ移行したい場合は、最寄りのNOSAIまで、ご連絡ください。





林業関係者の皆さん

育苗ハウスは 園芸施設共済に加入できます。

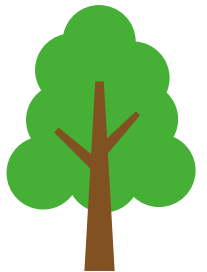

制度改正で、林業用の育苗ハウスも園芸施設共済に加入できるようになりました。

水害や台風への備えとして、加入をご検討ください。

普段は森林組合に勤務しています。大分県では、年間100万本の苗木が不足しており、県外から購入しています。そこで自分もという思いで、2年前から2アールのハウスを建てて、苗の栽培を始めました。

杉苗は、冬の時期に親木から枝を採り、ポットに植えて、ハウスで栽培します。1アールあたり1万本ほどの苗を栽培でき、手が足りないので、障がい者雇用の力を借りて作業しています。

栽培する上でのリスクは、やはりハウス本体への被害です。台風対策をどうしようかと考えていた時に、NOSA Iの園芸施設共済に加入できるようなったと聞き、間違いないという思いで加入しました。

昨年は、ハウスを1棟増設し、今年3万本出荷できるように取り組んでいます。老後のために、もうちょっと頑張って規模を増やしたいですね。

ハウスで
杉苗を栽培
しています



佐伯市

● 杉苗3アール
鵜戸幹人さん(50歳)

● 杉苗3アール



建物共済

プランの選び方は？

どんな時でも
安心！

評価額80%以上の金額で加入

全損のとき

加入金額の100%が共済金として支払われます。

一部損のとき

加入金額を上限に、損害額の100%が支払われます。

評価額の80%未満でご加入の方
には特約がオススメ！

全損のとき

加入金額の100%が共済金として支払われます。

一部損のとき

左の計算式をもとに、支払金額が決定します。

支払金額 = 損害額 × 加入金額 / (評価額 × 0.8)。

一部損 (30万円以下の損害のとき)

小損害実損てん補特約により、損害額をそのまま受け取ることができます。

火災共済掛金にプラス1100円

総合共済掛金にプラス3490円

※小損害実損てん補特約の付帯には、加入金額100万円以上の加入が必要です。 ※総合共済の場合は、支払金額の計算が異なります。

新総代を紹介します

総代とは？

組合の代表として、NOSAIの最高意思決定機関である総代会に参加します。総代会では、事業計画や予算など、組合の運営に関する重要事項を決定します。

前総代の任期満了に伴う改選により、新たに総代となる73名が次の通り決定しました。(順不同・敬称略)

東部区 (11名)

別府市 竹下 光弘
 杵築市 江藤 由之助
 今村 耕治
 安倍 公彦
 緒方 薫
 日出町 帯刀 均二
 国東市 土谷 清実
 石丸 政人

中西部区 (25名)

寺川 友春
 西村 俊哉
 矢野 秀明
 由布市 縣 次男
 佐西 昌次
 吉廣 順一
 葛城 通
 佐藤 和也
 大分市 工藤 初司
 三浦 博英
 阿部 教保

九重町

仲町 陽一
 佐藤 成弘
 船田 健一

玖珠町

森 眞一
 佐々木 清和
 時松 満昭
 穴井 勲

日田市

井上 和洋
 渡邊 清文
 秋好 純生
 阿部 謙次
 尾方 嗣男
 佐谷野 利幸

南部区 (22名)

田島 啓司
 小埜 和義
 久野 義一
 武石 眞澄
 毛利 郁
 佐藤 政雄
 高橋 二三男
 渡邊 憲司
 佐伯市 吉良 勝彦
 染矢 宣幸
 森竹 蕃
 河内 満男
 豊後大野市 江藤 昭生
 加藤 寿徳
 古澤 正義

竹田市

工藤 彰一
 山本 清
 戸伏 義隆
 釘宮 清忠

北部区 (15名)

油布 晃
 阿南 文明
 田部 英治
 大津 祐二
 岩下 敬吾
 日出 憲光
 那須 充
 豊後高田市 嶋田 昭男
 橋本 正廣
 中津市 木崎 憲一
 熊谷 雅之

宇佐市

佐藤 敏廣
 村上 睦男
 岩崎 邦夫
 上ノ段 重男

河野 博文
 阿部 善浩
 堀 晶一
 石丸 義己
 木下 一夫
 下山 賢剛
 奥田 一郎

新総代の任期は
 令和5年11月21日から3年間です。

おおいたファーマーズ

県内の元気な農業者を紹介

お客様の笑顔を大切に

白杵市野津町

株式会社ヤナイ園芸 代表取締役

柳井博之さん (45歳)

- 花(鉢物ほか) 60アール
- イチゴ 40アール



株式会社ヤナイ園芸 (@yanai8786engei) ▶ YANAI8786ENGEI



▲収穫シーズンに向けて、準備中の農園(12月撮影)

白杵市野津町前河内1955

イチゴ狩り期間／1月6日から5月連休明けまで
(要予約制)

TEL.090-3072-8786

父親が約50年続けていた花の栽培を引継ぎ、20年前に就農した柳井博之さん。

シクラメンやカーネーションを中心に栽培しており、九州一円の市場に出荷しています。自社農園では直売も行っており、季節ごとに変わる色とりどりの花々が、訪れるお客様に好評を得ています。

花の栽培や出荷が、5月から12月までと限られているため、周年で農業経営を行う上で、安定した収益を上げようと、2年前からイチゴの栽培を始めました。

「初めて取り組む作物なので試行錯誤をしながら栽培しています。環境制御装置や冷房装置を導入することにより、イチゴに適した環境を整え高品質のイチゴをお客様にお届けできることを目指しています」と笑顔を見せます。

また、花とイチゴの複合経営を行

うことで、消費者のニーズにあったものを提供でき、安定した収入が見込まれるほか、従事者の意識・技能の向上や雇用促進にもつながること。

昨年からは、お客様に現地で新鮮なイチゴを味わってもらいたいと、観光農園でのイチゴ狩りも始めました。

「花もイチゴもお客様が喜んでくれている笑顔が見られるのが、何より嬉しいです」と最後に柳井さんは話してくれました。



▲「お客様に心から感動を与える花づくりをしたい」と話す柳井さん

ペットトリマーからの転身

杵築市 西牟田 ちぐささん(39歳)

- 繁殖和牛 60頭
- 肥育牛 22頭



▲「日々新たな試みをした」と話す西牟田さん



▲愛情をもって牛と接しています

「自分で試行錯誤した結果が、肉や素牛の買い取り価格に反映されることが楽しい」と話すのは、令和3年に新規就農した西牟田ちぐささん。

以前はペットトリマーの職に就いていましたが、知人の肥育農家からの誘いで、牛の飼養に携わるようになりました。「それまで農業に触れたことはありませんでしたが、知人の下で2年間牛を世話するうちに、牛が好きになり、自分の牧場を持つことを決めました」と話します。

就農にあたって牛の飼養について勉強した西牟田さんですが、「実際に取り組まなければ学べないことも多く、病気や事故に遭うことも多かった。給水設備が故障した際は、1日8時間かけて牛に水を与えたこともありました」と就農当初を振り返ります。

今後は肥育牛の頭数を増やし、放牧への挑戦を目指しています。

大津留まちづくり協議会

由布市 幸野 義夫さん(68歳)

- 唐辛子 10アール
- 米 70アール
- 麦 20アール
- 野菜 10アール



▲おおつる交流センターで開催しています

幸野義夫さんは、定年退職後地元に戻り、大津留まちづくり協議会に農業生産部を立ち上げました。

高齢化により管理ができなくなった圃場を耕作放棄地にしないため、地区の農業者たちと農作物の栽培を行っています。

収穫した野菜や小麦で作ったうどんを、毎月第4日曜日開催の『おおつるマーケット』で販売しています。「圃場の管理をしていくのは大変だが、作業人数を増やすなど工夫をしながら地域を守っていきたい」と話しました。

地元に戻って白ネギ栽培

豊後高田市

牧隆育さん(54歳)

- 白ネギ 2.9ヘクタール
- サツマイモ 15アール



▲牧さん(左)と一緒に作業をしている鬼丸博幸さん(右)

10年前に会社を辞めて、新規就農した牧隆育さんは、白ネギ栽培を50アールから始め、現在の規模まで拡大しました。

地元豊後高田市で新規就農支援制度があることを知り、一念発起で農業を始めました。1年の研修を経て現在まで続けています。『実家が白ネギを作っていたが、実際に経営をするのは大変な事だった』と牧さん。

これからは単収や作業効率のアップを掲げ、探求心を持って取り組んでいきたいと笑顔を見せました。

役員改選のお知らせ

令和6年は、現行組合役員「理事・監事」の改選の年となります。
なお、現行役員任期は、令和6年6月30日までです。

改選する役員数は理事8名、監事3名と従前の通りです。
当組合は役員選出を総代会による選任制を採用していますので、令和6年6月中旬に開催を予定する第11回通常総代会において承認議決される見込みです。

新たに選任する役員任期は、令和6年7月1日から3年間です。
なお、改選に関する具体的な選考は、今後支所ごとに設置する「役員推薦に係る区域（管轄支所）選考委員会（総代で、かつ組合長の委嘱する委員73名）」による選考・推薦等の検討協議を経て、組合役員選任規程の「役員推薦会議」により総代会に推薦すべき理事又は監事の候補者を決定します。
その他、管轄支所による役員推薦の手順については、共済部長等を通じてお知らせします。

お問い合わせは、各支所総務・収入保険課にて承ります。

水稲共済からのお知らせ

ふるい目幅が1・85mmになります。

水稲共済の収量算定に使用するふるい目が見直され、大分県では従来の1・8mmから1・85mmに変わります。これは県内の農業者が実際に使用しているふるい目幅に合わせた見直しで、令和6年産から適用されます。



診療所
だより

牛舎の環境について

南部家畜診療所 獣医師 河野剛かわの つよし

牛がストレスなく飼育できる環境を整備することは、丈夫な子牛を出荷し安全安心な牛肉、牛乳を生産するための第一歩です。

① 清潔な飼育環境

- 糞尿などの排泄物の除去、適度な敷料、季節に応じた換気
- 牛自体の汚れがなく、疾病や事故の予防につながる。
- 畜舎内の有害なガスや臭いの発生を防ぎ、適切な湿度や温度の調節を。
- 飼槽や飲水設備の清掃
- 食べ残しによる飼料の変質や汚染をなくす。安全な飲料水の確保。
- 十分なスペースの提供
- 過密によるストレスや事故の軽減と運動不足の解消。

② 周辺環境の整備

- 通路、飼料などの保管スペースの清掃、薬剤や資材などの整理整頓
- 衛生的で作業効率もアップ。治療などもしやすい。
- 周囲の草刈り、排水設備や堆肥の管理
- 野生動物の侵入防止、ハエや蚊などの害虫対策。周辺住民への気配りを。
- 水道設備の管理、畜舎照明の設置
- 冬季の水道凍結防止。夜間の治療や異常の見落としを無くすため。

畜産を取り巻く状況は厳しいですが、それぞれの立地や畜舎構造の違いを考慮しつつ、大事な牛たちが少しでも快適に過ごせるように心がけましょう。

住吉浜リゾートパーク入口にリニューアルオープンした「キッチン せんす」。明るく清潔感があり落ち着いた雰囲気の内装です。

店主のおすすめメニューはチキン南蛮と春巻きが盛りだくさんの「プレートランチ」。サラダとスープも付いており大満足の一皿。春巻きはたっぷりの具材にサクサクの皮。チキン南蛮は酢の効いた甘酢とタルタルが相性ピッタリ。他にも酢豚定食にはリピーターさんが多くいるそうです。

「お客さんからの『美味しい』という言葉が励みになる。これからも、美味しいと思った料理をジャンル問わず提供するお店でありたいです」とコメントしてくれました。

海水浴・ゴルフの帰りに！ キッチン せんす



杵築市守江 1171 番地
TEL.090-1678-2878
定休日／毎週火曜日・第2、第4、月曜日
営業時間／11:30～14:30
17:30～21:00

東部支所
なかもと けんたろう
中本 健太郎

NOSAI職員おすすめスポット いっちみちよくれ!

※定休日、営業時間については各店舗にお問い合わせください。



クイズプレゼント

クロスワードパズルに答えてプレゼントをゲット!

【A～Dを並べてできる言葉は?】

答え

(A) (B) (C) (D)

前号の答え

はつゆき

1	し	ゆ	7	う	か	9	く
ゆ			れ				り
2	り	6	ら	8	つ	8	す
			4	お	こ	さ	ま
3	あ					5	す

1	(A)	6		8	(D)
		4	7		
2		(C)			
		5			9
3	(B)				

ヨコのカギ

- 1… ひざ下だけ入浴すること
- 2… ○○○○の少子化対策
- 3… 晴れているのに雨が!?
- 4… 覚えている過去の出来事
- 5… ライド○○○が広まる

タテのカギ

- 1… 洗濯してすぐのこと
- 6… 昨日からの雪で一面の銀世界だ
- 7… 放送開始!
- 8… 弔事でよく用いられる花
- 9… 屋台でりんご○○を買う

森梅園・農園

新春お楽しみボックスをプレゼント

大山町の特産品、梅などを生産する森梅園・農園から新春プレゼントです。

梅干し2種、梅シロップ、柚子ごしょう、お守り招福梅、お祝い桜茶の7つの加工品を可愛く小さなパッケージに詰めた人気セットです。祝い事にも、祈願にも、食卓にも使えてGOOD!!



森梅園・農園
日田市大山町西大山 5216

抽選で3名様にプレゼント!

応募方法

ハガキまたはEメールに下記の①～⑤を記入いただきお申し込みください。当選者は発送をもって発表にかえさせていただきます。

- ① クロスワードパズルの答え
- ② 感想や1番良かった記事、NOSAIへの質問や要望
- ③ 郵便番号、住所 ④ 氏名、年齢 ⑤ 電話番号

送り先

〒870-0822 大分市大道町3丁目1番1号
大分県農業共済組合広報係

Eメール

kirari@nosai-oita.jp ← スマホからも応募できます!

締切：令和6年3月25日(月) [消印有効]



土壤微生物が増えると
土が柔らかくなって作物が
病気になるかかってくるよ



なんだろ〜

土壤微生物って



多くは
バクテリア
などの
細菌だね

ひっ...



編集後記

年末年始を家でゆっくり過ごした方も多いと思いますが、休み明けに待っているのは確定申告です。青色申告は白色申告よりも控除額が大きくなるほか様々なメリットがあります。簡単に使える会計ソフトも普及しているので青色申告への移行をご検討ください。

今回の表紙 バナナ

われわれ日本人が良く知るバナナは黄色のものが多いですが、黄色いバナナの輸入は法律で禁止されており、緑のバナナを国内で熟して販売しているのです。



グランピング キャン

GLAMPING CABIN 安心院

宇佐市安心院町で2023年5月にオープンしたGLAMPING CABIN 安心院。自然豊かで、遠く由布岳を眺める見晴らしのよい丘にあるこのグランピング施設は、1棟貸切仕様のプライベートガーデンを設けた部屋で、優雅な空間を演出する。食事もお分の食材を使い、こだわりの料理を提供。オープン以来、県内外より多くの方から利用が相次ぎSNS等でも好評をいただいているそうです。日常のストレスから開放され贅沢な非日常的空間で癒されてみてはいかがでしょうか。



宇佐市安心院町下毛 828-1
年中無休
予約・問い合わせはホームページより
ホームページ / <https://www.glamping-oita.com/>

NOSAI への
ご意見・ご要望をお寄せください
hp@nosai-oita.jp

NOSAIおいた広報紙「きらり」第50号
令和6年1月発行

大分県農業共済組合（本所）
〒870-0822 大分県大分市大道町3丁目1番1号
TEL.097-544-8110 FAX.097-544-8242

東部支所 TEL.0978-63-4466 南部支所 TEL.0974-22-3330
中西部支所 TEL.0973-72-3409 竹田出張所 TEL.0974-63-2825
大分出張所 TEL.097-576-7461 北部支所 TEL.0978-32-1307

印刷：小野高速印刷株式会社 〒870-0913 大分市松原町2-1-6
TEL.097-558-3444 URL <https://www.ohp.co.jp/>

