

[NOSAIおおいた]は、大分県農業を支える農業共済組合です

NOSAIおおいた広報紙「きらり」

vol.11

2016年

5



なぜ農作業事故が  
起こるのか？  
農業だからこそ起こる事故に注意を  
新年度執行体制と職員紹介

# なぜ 農作業事故が 起こるのか？

農作業が原因の死亡事故は毎年約400件発生しています。  
春作業の時期は事故が多発します。  
農作業事故を減らす為の対策が重要な課題となっています。

## 人・物・環境の課題

事故防止を行うためには、事故の原因である人・物（農機具、農業資材など）・環境（圃場、施設）を安全なものに整えることがまず重要です。

しかし、どんなに高性能な機械を準備しても、使用者がこの機械を必ずしも使いこなせる訳ではありません。人・物・環境が相性のよい適切な関係でなければなりません。

### 「物」の課題

日本の農家の多くは小規模な個人農家です。最新の安全装置がついた農業機械が開発されても、高価で簡単に更新することができません。事前の更新計画や、日常的な整備・点検はもちろんのこと、農作業シーズン終了後のオーバーホールの整備も適切に行うことが重要です。また、問題がある機械があっても、その問題点を気軽にメーカーにあげていく仕組みがありません。

### 「環境」の課題

日本の耕地の約6割が傾斜地です。平地でも、用水の法面（の

りめん）や圃場の入口など傾斜地がいたるところにあります。

例えば、圃場の区画整理の時にできるだけ農地を削りたくないという思いから、圃場の入り口に急斜面が多数つくられます。現在、農作業事故対策を先進的に進めているところは、少々農地がつぶれても、圃場の入り口を緩やかにしたり、法面（のりめん）に段差をつくり、草刈りなどの際に、安定した姿勢が保たれるような工夫がされています。また、昔の納屋を改造した程度の暗くて狭い施設も数多くあります。

### 「人」の課題

一つめの課題は、兼業農家が  
多く、土日、休日に農作業が集中しているという問題です。

農業の兼業化率は地域により大きく異なりますが、全国平均は、7割以上となっています。そのため、①ゆとりのある農作業準備ができない。②少々条件が悪くても休み中に作業を片付けてしまおうとする。③休み中に作業をおわらせようと、早朝から、夕方手元が見えなくなるまで作業を継続する。など、これら全てが事故の誘発要因となっています。

ます。

二つ目の課題は作業者が高齢者中心になっている問題です。

農作業の中心を担っている高齢者は身体的には、①体力の低下（重量物の運搬には無理がかかる）②柔軟性の欠如（大型機械の乗り降りに十分足が上らない、踏み外す等）③視覚の低下（視野が狭くなる、暗くなる）と立体認識が極端におちる）④危険予知（危険を危険と予知できな）⑤判断（だるう運転をしがち）⑥反応の低下（てきぱきさ、一瞬の操作が遅れがち）など、高齢者の能力低下が事故の誘発要因となっています。また、これらの能力低下を前提とした機械や道具、環境の整備が整っていません。

## 事故を誘発する

### 農作業の特殊性

農業は自然環境と生き物が相手

安全な農作業のため、人・物・環境を整え、さらに、それらの要因の相性を整えて作業に臨もうとしても、夜の土砂降りで、せっかく手配していた人手も無

駄になり、次の時に稲刈りをしようにも人手の手配が出来ず、無理な一人作業で事故を誘発することも多々あります。このよ

うなことは工場労働等では考えられません。このように自然が相手だからこそ発生する事故要因があります。

また、相手は生き物ですから、収穫予定日を設定して、人手も機械もしっかり準備していても、天気具合で日程が早まったり、逆に遅くなったりと、予定が狂うことは日常的に起こります。また牛についても、出荷予定日に必ずしも目標通りの仕上がりになる訳ではありません。自然や生き物を相手にしている農業だからこそ起こる特殊な事情があり、これらが農作業事故の発生の背景にあります。

「同一条件、同一作業の繰り返し」が少ない

他産業では、「同一条件で、繰り返し同一作業をする」のが普通の作業スタイルです。ですから、いつも同じ作業でヒヤリハットが発生したり、危険な状況があれば、問題を徹底的に潰していくことで事故を減らしていくことができます。ところが農作業は「同一条件で、繰り返し

## 農機による死亡事故の4分の3は トラクター、耕耘機、運搬車

2004年から2013年の全国の農作業中の死亡者数は3,842人、そのうち農機によるものが3分の2、農機以外が3分の1となっています。農機事故では、トラクターが46.0%、耕耘機は15.1%、運搬車は14.7%で、この3機種だけで農機全体の4分の3を占めています。

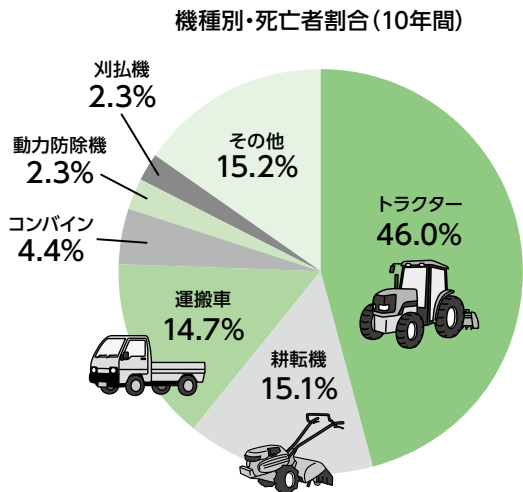

### 事例

トラクターで市道を走行中、後続車があり停止しようとしたところ、片ブレーキで排水路に転落し、その上にトラクターが落下し下敷き、胸部圧迫にして死亡。

(平成26年4月11時頃男性・87歳)

トラクター（4輪駆動、13馬力、110cmのロータリー接続、安全フレームなし、シートベルトなし）で畑の耕耘作業を行った後、市道に出て21mほど走ったところのT字路で右折した。右折した後、後ろから車が来ていることに気づき、停止しようとブレーキを踏んだが、左側の片ブレーキとなり、T字路から10mほどの地点で左側の排水路に転落した。被害者はトラクターの下敷きとなり胸を強打。トラクターのPTOは停止していた。耕耘した畑に被害者の妻がおり、トラクターが急旋回して前輪から転落するのを目撃しており、近所の住民に119番通報を依頼した。救急車と工作車で救出され、病院へ搬送されたが胸部圧迫で死亡した。

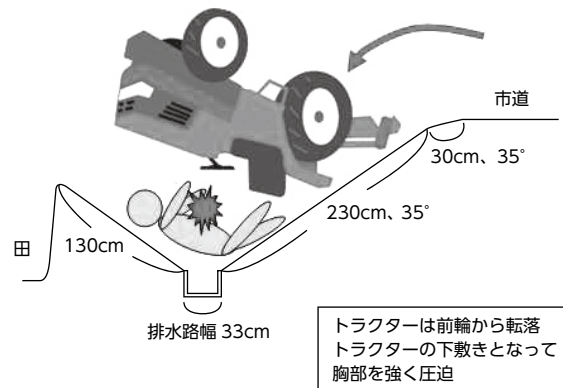

# 〈乗用型トラクターの事故防止ポイント〉

## ①安全キャブ・フレームのあるトラクターで、シートベルト着用を徹底しましょう！

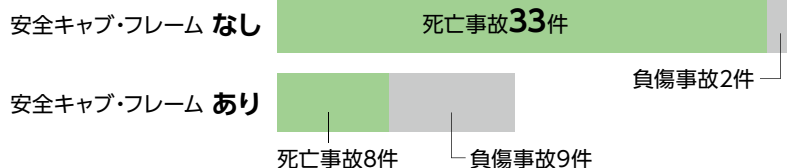

安全キャブ・フレームのあるトラクターでもシートベルトを着用しなければ、安全域の中に身体が固定されないため、転倒した際に身体を守ることはできません。

## ②作業環境を確認し、危険性に配慮しましょう！

転倒が発生している場所としては、ほ場から出入りする際の傾斜や、ほ場の端から法面に転落するケースが数多く報告されています。



作業機を下げ、傾斜に対して直角の向きで入退しましょう

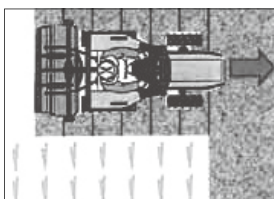

危険が潜む場所は草刈りで見通しを良くしましょう

## ③ブレーキペダルの連結を確認しましょう！

転落・転倒事故の多くは操作上のミスが伴います。ほ場から出たところでの事故では片ブレーキによる事故が考えられます。

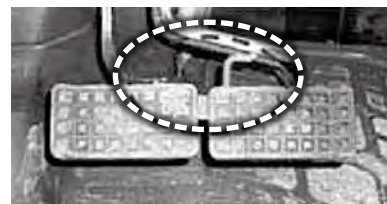

作業が終わったら、ほ場を出る前にブレーキを連結しましょう

し同じ作業をする」ことが極めて少ない業種です。例えば田植えでは、「昨年は晴れていたが、今年は雨降り」と条件が変わります。また、田植えを一年中、繰り返し行うことはありません。搾乳は、繰り返し同じ作業に思えますが、牛の体調、畜舎の条件が日々異なり、牛の感情はいつも一定ではありません。作業スタイルも日々変えていく必要があります。

### 他産業以上に大切な減災対策

このように、農作業は他の産業とは違い、事故誘発の要因が極めて高いのが特徴です。ですから、考えられる安全対策を取るだけでなく、発生した際に少しでも減災となるように、最低限の防護であるヘルメットや安全靴の着用は他の産業以上に重要です。

## 農作業事故防止の

## 進め方

まず、最も頻度の高い危険の対策

事故の発生件数の多い農機具の事故対策を優先的にとること

が重要です。また、トラクター事故のなかでも、最も多く起きている事故の対策を徹底することが最初にやらなければならないことです。

### 安全研修は、事故の実態に基づいて

安全に農作業をおこなうため、農業機械の整備や操作を学ぶことは大切なことです。しかし、整備・操作の研修をしたことで「安全研修をやりました」とは言えません。実際の事故を検証すると機械の操作より、圃場等の環境の改善が優先されなければならぬ事例もあります。研修はあくまでも事故の実態に基づき、頻度の多い機械で頻度の高い事故の起こり方を中心に対策をとることが大切です。

一般社団法人・日本農村医学会編  
平成26年度農水省補助事業  
「こうして起こった農作業事故IV」  
より

まさかの時も大きな安心で支えるNOSAIの共済

## 農機具共済

# のうきくん



### 加入できる農機具

田植機・トラクター・コンバインはもちろん、耕うん整地・栽培管理・収穫用から畜産・運搬用機具まで、新調達価額(新品価格)40万円以上の機種がご加入いただけます。

### 加入できる共済金額

**20万円~2,000万円**

耐用年数を過ぎた農機具も、新調達価額(新品価格)の50%まで共済金額(お支払いする共済金の限度額)を設定いただけます。

### 補償のタイプは2種類

火災を主に補償する  
農機具火災共済



火災



落雷



鳥獣害



物体の落下



破裂・爆発

ワイドな補償の  
農機具総合共済



衝突・接触



墜落・転覆



土砂崩れ



異物の巻き込み



風水害等

### お受け取りになる額

共済金

=

損害額 - 免責額

×

共済金額(加入額)

新調達額(新品価格)

※通常すべき管理(整備など)、損害防止義務を怠った場合は免責されます。

損害額は、部品代、技術料、出張料、引上げ料、運搬費等を対象とし、農機具修理店の見積を審査して決めます。

※事故を起こした日から1年以内に修理を行わなければ共済金が大幅に減額されますのでご注意ください。

### 掛け金は

共済金額100万円の場合、火災共済で年間**1,000円**、総合共済で年間**6,000円**です。

共済金額 種類	100万円	200万円	300万円	400万円	500万円	700万円	1,000万円
火災共済掛金等	1,000円	2,000円	3,000円	4,000円	5,000円	7,000円	10,000円
総合共済掛金等	6,000円	12,000円	18,000円	24,000円	30,000円	42,000円	60,000円

#### 【付保割合実損てん補特約】

加入金額を限度に、〔損害額-免責額〕の全額を災害共済金としてお支払いするための特約です。この特約を付けた場合、掛金は割増となります。(例：総合共済で共済金額100万円に約定割合50%のときの掛金は年間**10,050円**です。)

お問い合わせはお近くの

**NOSAI** (農業共済) へ

東部支所 TEL.0978-63-4466

中西部支所 TEL.0973-72-3409

大分出張所 TEL.097-576-7461

南部支所 TEL.0974-22-3330

竹田出張所 TEL.0974-63-2825

北部支所 TEL.0978-32-1307

# 新年度の執行体制と職員配置をお知らせします

NOSAIおいたでは、合併3年目を迎えた4月1日、同日付けの定期人事異動を発令しました。県内すべての農家・生産現場にNOSAIのサーフェティネットを提供することを目指し、積極的なフィールド活動を展開し、組合員の皆さまとのさらなる信頼関係の強化に取り組みます。

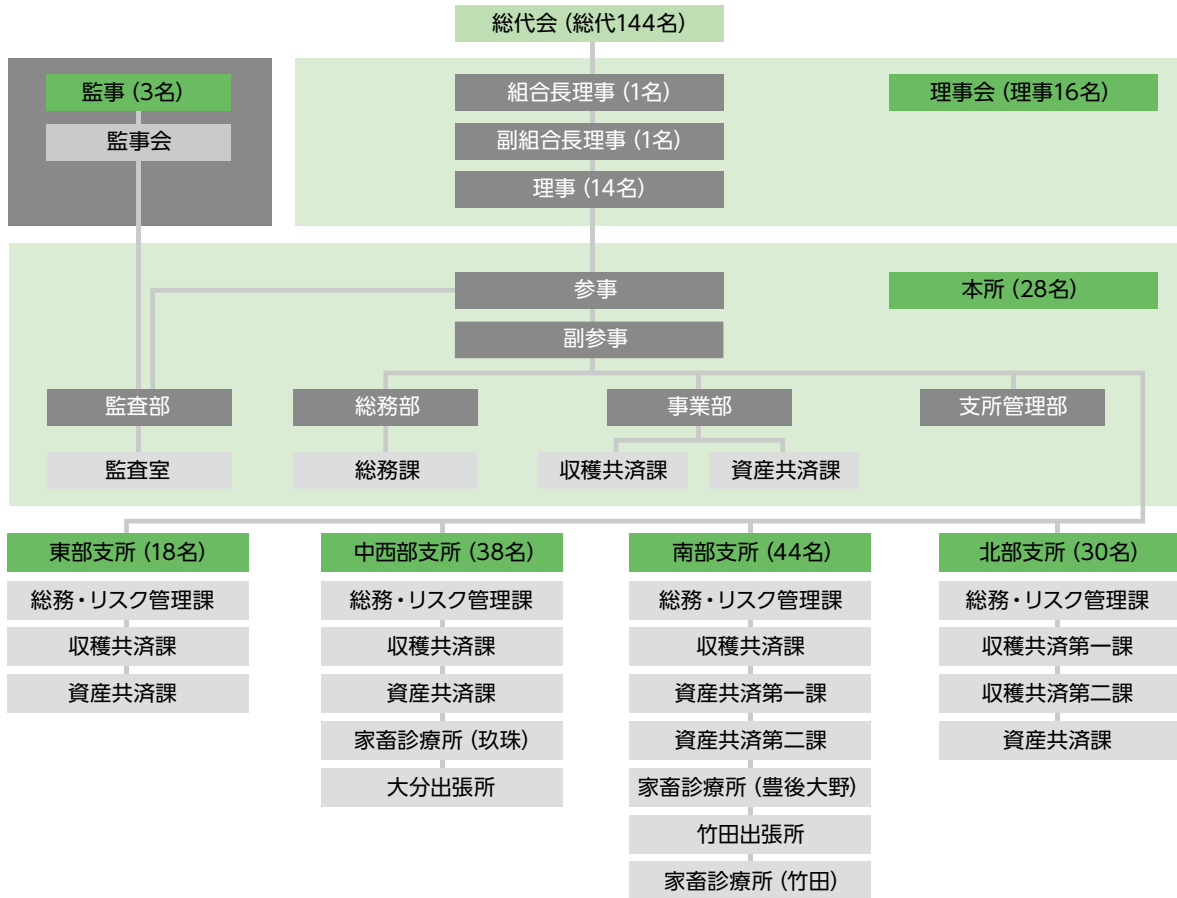

## 役員

### 理事



高瀬 義徳  
理事



岩本 龍年  
理事



甲斐 善馬  
理事



平岡 寛二  
理事



大塚 惟敬  
副組合長理事



阿部 順治  
組合長理事



三上 忠治  
理事



長野 幸生  
理事



武藤 英敏  
理事



山田 定男  
理事



柳井 正二  
理事



佐藤 勇夫  
理事



森 宗一  
理事



宇都宮 巧  
監事



小野 範義  
監事



佐藤 茂  
代表監事

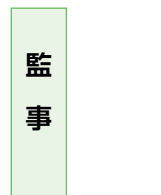

### 監事



江藤 正隆  
理事



宮川 竹則  
理事



上野 勝美  
理事



中川 敏幸  
総務部 総務課 課長補佐  
経理



後藤 浩  
総務部 総務課 課長  
全般



高野 伸治  
総務部 部長  
総務業務統括責任



瀧 修一  
副参事  
総括責任補佐



川野 峰志  
参事  
総括責任

## 本所

〒870-0822  
大分市大道町3丁目1番1号  
農業共済会館2F  
TEL.097-544-8110 FAX.097-544-8242



橋本 竜次  
監査部 監査室 室長補佐  
監査部業務全般



穴井 浩史  
監査部 監査室 室長  
全般 (情報処理全般責任)



橋爪 勉  
監査部 部長  
監査部業務統括責任



嶋岡きみ子  
総務部 臨時  
補助事務



神崎 美穂  
総務部 総務課 主任  
経理



角 友徳  
総務部 総務課 係長  
庶務・管理



平松 徹朗  
総務部 総務課 係長  
経理



千原 秀美  
総務部 総務課 係長  
経理



石田憲之助  
事業部 収獲共済課 係長  
果樹共済



東 豊  
事業部 収獲共済課 課長補佐  
畑作物共済



猪原 康行  
事業部 収獲共済課 課長補佐  
農作物共済



田尻 賀昭  
事業部 収獲共済課 課長  
全般



大崎真一郎  
事業部 部長  
事業業務統括責任  
収入保険担当



三谷 知子  
監査部 囑託  
システム



足立 哲郎  
監査部 監査室 主事  
広報



広瀬 将人  
監査部 監査室 技師  
システム



伊藤由布子  
事業部 資産共済課 技師 (獣医師)  
家畜共済 (引受)



神崎 弘和  
事業部 資産共済課 係長 (獣医師)  
家畜共済 (事故)



笠木 圭二  
事業部 資産共済課 係長  
園芸施設共済



日高哲次郎  
事業部 資産共済課 課長補佐 (獣医師)  
家畜共済全般



久々宮徳寿  
事業部 資産共済課 課長補佐  
建物共済・農機具共済



正木 良伸  
事業部 資産共済課 課長  
全般



根釜 栄子  
事業部 臨時  
補助事務



乙部 勝美  
収獲共済課 主幹  
農作物・畑作物・果樹  
国東



石川治一郎  
収獲共済課 課長  
全般  
日出



亀井代志文  
総務・リスク管理課 課長補佐  
経理・庶務・広報  
山香



伊東 孝吉  
総務・リスク管理課 課長  
全般  
山香



神鳥 信明  
支所長 (兼支所管理部)  
支所総括  
杵築

## 東部支所

〒873-0015  
杵築市大字八坂1802番地2  
TEL.0978-63-4466 FAX.0978-63-4461



中本健太郎  
資産共済課 主任  
家畜  
国東



中嶋 博明  
資産共済課 主査  
家畜・広報  
安岐



右田 智幸  
資産共済課 課長補佐  
園芸施設・家畜・任意  
別府



中山 裕久  
資産共済課 課長  
全般  
日出



亀井 秀一  
収獲共済課 主任  
農作物・畑作物  
国東



河村 恭道  
収獲共済課 係長  
果樹  
杵築



福島 裕志  
収獲共済課 係長  
農作物・畑作物・広報  
大田



八坂 正史  
収獲共済課 係長  
農作物・畑作物・広報  
杵築



阿部 祐奈  
資産共済課 臨時  
補助事務



佐藤 朋子  
資産共済課 臨時  
補助事務



河野 平良  
資産共済課 主任  
任意  
安岐



立脇 泰志  
資産共済課 主任  
任意・広報  
武蔵



重光 秀信  
資産共済課 主任  
家畜  
国見



麻生 智代  
総務・リスク管理課 臨時  
補助事務・女性部



安部 啓介  
総務・リスク管理課 主任  
庶務・広報・女性部  
湯布院



矢野 正幸  
総務・リスク管理課 係長  
庶務・リスク管理  
日田③



麻生 正明  
総務・リスク管理課 課長  
全般  
日田②



矢野 元信  
支所長(兼支所管理部)  
支所総括

## 中西部支所



〒879-4414

玖珠郡玖珠町大字大隈

1020番地15

TEL.0973-72-3409 FAX.0973-72-3486



梅木 聖治  
収穫共済課 主任  
畑作・農作・一般損防・広報  
天ヶ瀬



綾垣 耕太  
収穫共済課 主任  
果樹  
日田②



嶋末 昌也  
収穫共済課 主任  
農作物・無人ヘリ  
東飯田・野上



三苫 昭憲  
収穫共済課 主査  
果樹  
日田①



田中 正憲  
収穫共済課 係長  
農作物・無人ヘリ  
三津江・大山



鶴岡 剣治  
収穫共済課 課長補佐  
果樹  
森・八幡



河津 勝治  
収穫共済課 課長補佐  
農作物・畑作物  
天ヶ瀬



安部 清明  
収穫共済課 課長  
全般  
飯田・南山田



大石 圭介  
資産共済課 主任  
家畜・一般損防・広報  
日田③



落合 克嗣  
資産共済課 主査  
家畜  
玖珠・北山田



志谷 慎一  
資産共済課 係長  
任意  
日田①



高野 誠  
資産共済課 係長  
家畜  
玖珠・北山田



日野 裕充  
資産共済課 課長補佐  
家畜  
東飯田・野上



辛嶋 昭徳  
資産共済課 課長補佐  
園芸施設・任意  
玖珠・北山田



小野 拓志  
資産共済課 課長 兼 診療所所長  
全般  
森・八幡



香園 信也  
収穫共済課 主事  
農作・畑作・一般損防  
飯田・南山田

※中西部支所と中西部支所大分出張所の地区の詳細は同じです。

大分① 東部、中部、西部、今市、植田、東植田、賀来  
大分② 大分、滝尾、戸次、判田、竹中、吉野、  
大分③ 鶴崎、高田、松岡、川添、坂ノ市、丹生、佐賀関  
日田① 日田、三芳、東有田、西有田  
日田② 三花、小野、朝日、光岡  
日田③ 高瀬、五和、夜明、大鶴



大越 弘人  
技師(獣医師)  
家畜診療・損害防止



牲川 芳達  
技師(獣医師)  
家畜診療・損害防止



深草 絵美  
資産共済課 臨時  
補助事務



小田 恵司  
資産共済課 主事  
家畜  
森・八幡



小城 拓司  
資産共済課 主事  
園芸施設  
三津江・大山



三ヶ尻賢二  
係長  
畑作物・農作物  
庄内・挾間



佐藤 一朝  
係長  
農作物・無人ヘリ  
庄内・挾間



河野 正幸  
課長補佐  
農作物・畑作物  
大分③



嶺田 住雄  
審査役  
任意・園芸施設  
大分②



荒金 重和  
出張所長  
全般・庶務  
大分①

## 中西部支所 大分出張所



〒870-0822

大分市大道町3丁目1番1号

農業共済会館1F

TEL.097-576-7461 FAX.097-576-7471





石橋 絵里  
臨時  
補助事務・庶務



秋吉 智広  
主事  
家畜・女性部  
庄内・挟間



磯田 稔志  
主任  
農作物・無人ヘリ・広報  
大分②



後藤 龍典  
主査  
家畜  
大分③



江藤 大介  
主査  
園芸施設・任意・広報  
湯布院



高倉 慶一  
主査  
家畜  
大分①



猪下 貴志  
係長  
農作物・一般損害防止  
庄内・挟間



鍵小野としえ  
総務・リスク管理課 臨時  
補助事務



後藤 祐司  
総務・リスク管理課 主事  
広報・経理  
鶴岡・八幡・西上浦



吉良 公貴  
総務・リスク管理課 課長補佐  
庶務・リスク管理  
玉来・入田・下北・下ノ江



佐藤 武  
総務・リスク管理課 課長  
全般・事業実績  
近地～小野・新田・白山



曲 敏光  
支所長(兼支所管理部)  
支所総括  
三重(管尾・西・東・南部)

## 南部支所



〒879-7152  
豊後大野市三重町百枝  
1086番地33  
TEL.0974-22-3330 FAX.0974-22-6604



豊田 光輝  
収穫共済課 主事  
果樹  
大野(中部)



秦 敦靖  
収穫共済課 主事  
麦、畑作物  
南野津



矢野 貴士  
収穫共済課 主任  
果樹、水稻、広報  
青山・上堅田・下堅田・蒲江



佐藤 健児  
収穫共済課 課長補佐  
畑作物、麦  
田野・戸上



吉隆 和博  
収穫共済課 課長補佐  
水稻  
長谷川・上緒方



沓冠 修三  
収穫共済課 主幹  
水稻  
千歳・中井・上北・市浜



高木 向陽  
収穫共済課 審査役  
果樹、損害防止  
長谷・犬飼



三代 雄二  
収穫共済課 課長  
全般  
緒方(本庁南部)



後藤 克彦  
資産共済第二課 審査役  
建物  
緒方(本庁北部・南部知田区)



河野 式部  
資産共済第二課 課長  
全般  
野津・百枝



玉田小百合  
資産共済第一課 臨時  
家畜・診療所事務



黒木 昌暁  
資産共済第一課 主任  
家畜  
宇目



阿部 元治  
資産共済第一課 主査  
家畜  
直川



村上 浩治  
資産共済第一課 主幹  
家畜、広報  
南津留・下南・戸上



甲斐 彩茂  
資産共済第一課 審査役  
家畜、診療所  
川登・戸上



河津 森元  
資産共済第一課 課長  
全般、損害防止、収入保険  
清川



荒巻 政志  
嘱託(獣医師)  
診療業務



石坂 悦祥  
所長(獣医師)  
診療業務



中澤 祐樹  
資産共済第二課 主事  
建物、広報  
大野(西部・南部)



橋迫 武  
資産共済第二課 係長  
園芸、建物  
弥生・本匠



羽田野弘樹  
資産共済第二課 課長補佐  
園芸  
上緒方・小富士



伊藤 正治  
資産共済第二課 課長補佐  
農機具  
志賀～鳥屋・木立・塩屋



小野 君則  
資産共済第二課 審査役  
建物  
大野(東部・北部)



渡辺 晋  
主幹  
園芸  
姫岳・宮砥



甲斐 秀一  
主幹  
家畜  
長湯



平本 祐二  
審査役  
建物  
下竹田



西山 哲彰  
審査役  
農作物・畑作物  
松本・菅生



大津 祐二  
出張所長  
全般  
宮城

## 南部支所 竹田出張所



〒878-0024  
竹田市大字玉来819番地の1  
TEL.0974-63-2825 FAX.0974-63-2843



後藤 弘成  
主事  
家畜  
岡本・片ヶ瀬



川越 雄志  
主事  
家畜、広報  
白丹



神田 弘樹  
係長  
建物・農機具、広報  
久住・都野



白石 竜治  
係長  
家畜  
都野



赤峰 浩之  
課長補佐  
農作物・畑作物  
城原



佐藤 英見  
課長補佐  
家畜  
柏原



高橋孝一郎  
課長補佐  
農作物・畑作物  
荻



原田 武則  
課長補佐  
家畜  
明治・豊岡



永野 敏昭  
参事付部長  
支所管轄事業円滑推進担当  
香々地



松木 徹成  
支所長(兼支所管理部)  
支所総括  
長峰

**北部支所**



〒879-0453  
宇佐市大字上田  
1046番地の5  
TEL.0978-32-1307 FAX.0978-32-0177



衛藤 誠  
主査(獣医師)  
診療業務



河野 剛  
係長(獣医師)  
診療業務



渡邊 加奈  
臨時  
補助事務



松田 昭司  
収獲共済第一課 課長補佐  
農作物(評価)  
豊川・駅館



川谷 正一  
収獲共済第一課 課長補佐  
農作物(評価)  
麻生・横山・四日市



小畑 浩幸  
収獲共済第一課 審査役  
農作物(引受・未収)  
本耶馬溪



安藤 貴徳  
収獲共済第一課 審査役  
農作物(評価・収入保険)  
封戸・宇佐



岡崎 博光  
収獲共済第一課 課長  
全般  
和田・今津



貞池 美保  
総務・リスク管理課 臨時  
補助事務



松崎 和弘  
総務・リスク管理課 主査  
全般・広報  
真玉・玉津・水崎・呉崎



熊谷 雅之  
総務・リスク管理課 課長  
全般  
小楠・三保



小野 廣明  
収獲共済第二課 係長  
果樹(全般)  
安心院



西島 稔之  
収獲共済第二課 課長補佐  
畑作物(全般)  
深見



糸永由美子  
収獲共済第二課 審査役  
果樹(全般)  
院内・東院内



金澤 一郎  
収獲共済第二課 課長  
全般  
北馬城・西馬城



佐藤 大介  
収獲共済第一課 主事  
農作物(引受・損防)・広報  
佐田



片山 正治  
収獲共済第一課 主査  
農作物(評価)・広報  
和間



衛藤 忠男  
収獲共済第一課 係長  
農作物(引受)  
柳ヶ浦1~5区・長洲



小川 格生  
収獲共済第一課 課長補佐  
農作物(引受)  
耶馬溪



井石 和則  
資産共済課 係長  
家畜(引受)  
真坂・山口・深秣



下山 賢剛  
資産共済課 課長補佐  
家畜(事故)  
美和・東・西部甲・草地



石川 雅彦  
資産共済課 課長補佐  
家畜(事故)  
南院内



高原 和成  
資産共済課 課長補佐  
園芸施設  
八幡・大幡・如水



藤本 房丸  
資産共済課 課長補佐  
任意(建物)  
山国



佐々木 範光  
資産共済課 課長補佐  
家畜(引受・損防)  
高田・来縄・河内・田染東、西



甲斐 達文  
資産共済課 課長  
全般  
天津



糸永 翔  
収獲共済第二課 主事  
畑作物(全般)・広報  
高並・両川

※荒巻政志は4月より嘱託  
(獣医師)として勤務します。

荒巻政志(南部支所 審査役  
(獣医師))

泉 泰三(南部支所 竹田出張  
所長)

與下洋一(南部支所 資産共済  
第一課 課長)

麻生和紀(南部支所 支所長)

平成28年3月をもって  
退職した職員



宮本千恵美  
資産共済課 臨時  
補助事務



太田 彰  
資産共済課 主任  
家畜(引受)  
津房



井上 靖一  
資産共済課 係長  
園芸施設  
大江・豊田・鶴居



坂口 純一  
資産共済課 係長  
任意(農機具)・広報  
高家・糸口

畑作物共済(大豆)の農家支援事業

大豆栽培の排水対策には補助をご利用ください  
簡易畝立機・培土板の購入費用の補助があります



写真  
簡易畝立機「ちかのりくん」 県農林水産研究指導センター農業研究部水田農業グループ作物栽培チームの近乗<sup>ちかのり</sup> 大<sup>ちかお</sup> 偉<sup>ちかお</sup> 夫<sup>ちかお</sup> 主<sup>ちかお</sup> 幹<sup>ちかお</sup> 研究員が平成18年に開発。三角すいの形をした鉄製の畝立て機で、ロータリーカバーにボルトで固定する。

大豆は湿害によって発芽期に発芽不良を起こしやすい作物です。水田を転作した畑での栽培は排水対策が非常に重要です。NOSA I おおいたでは、大豆栽培農家の高収量・高品質な大豆栽培にお役に立て頂ため、簡易畝立機・培土板の購入費用の一部を補助する事業を行っています。

補助対象者

補助対象者は、補助を受けようとする年度の畑作物共済(大豆)に加入している組合員または法人等(集落営農を含む)です。

補助の内容

補助の対象となる機器は以下となります。

- ① 簡易畝立機 ② 培土板

一機ごとの補助額は税込み購入金額の50%とし、5千円を限度とします。複数台の補助も可能です。※但し、予算の範囲内となります。

申請期限

平成28年9月30日(金)までに所定の申請書に購入証明書(領収書等)を添付し、NOSA I に申請してください。

※申請書は各支所・出張所にて配布していますのでご連絡ください。

共済掛金等の納入には「口座振替」の利用をお願いします

NOSA I おおいたでは共済掛金納入及び共済金支払等の適正化・効率化に向けて、共済掛金等の納入に「口座振替」の利用を積極的に推進しております。共済掛金等の納入に「口座振替」を利用されますと、納入の際にNOSA I や金融機関に向く必要がなく自動的に預貯金から振り替えられますので、納め忘れがなく、大変便利です。

お手続きは簡単です。手数料はかかりません。「口座振替」の申し込みは、口座振替依頼書に記入・押印するだけの簡単な手続きです。また、申し込みの手続きや引き落としには一切手数料はかかりません。「口座振替」への切り替えがお済みでない組合員の皆さまには、切り替えへの協力をお願い申し上げます。※お手続きは、最寄りのNOSA I 各支所・出張所までお申し付け下さい。

春の農作業安全確認運動にご協力を！



現在、農作業事故の防止は全国的に重要課題となっています。全国で毎年、四百件近くの農作業死亡事故が発生している現状を踏まえ、農林水産省では「2016年春の農作業安全確認運動」を実施し、事故防止啓発の全国運動を展開しています。

組合員の皆さまにおかれましても、農作業中の安全確認には十分注意して頂きますようお願い申し上げます。また、農林水産省のホームページにて事故事例や安全作業に取り組むためのマニュアル・パンフレットが公開されていますので、地域の会議等にて農作業事故防止の啓発に積極的に活用してください。

農林水産省ホームページアドレス  
農作業安全対策  
[http://www.maff.go.jp/j/seisan/sien/sizai/s\\_kikaika/anzen/index.html](http://www.maff.go.jp/j/seisan/sien/sizai/s_kikaika/anzen/index.html)

# 診療所だより 分娩時の事故低減対策を



南部支所家畜診療所  
所長(獣医師) 石坂 悦祥  
いしがき えつよし

子牛価格の高騰が続く中、経済的損失を防ぐために子牛の事故で高発生している分娩時の事故の低減が大切です。

先天性の病気は異常産のワクチン接種で減少していますので、引き続き接種を行いましょう。

分娩時の事故低減には異常分娩(難産)かどうかを早期に正確に知り、獣医師に往診依頼することが必要です。

破水しているなら、胎子の肢か頭が見えてくるはずですが。逆子であれば、頭がなく、さらに後肢なら尾ツポがあるはずですが。

時間が経っても変化のないときは、産道に手を入れ、前肢・後肢・頭があるか探ってみることで、普通と違うことが分かるようになるでしょう。

破水したか、まだか。頭があるか、肢が2本あって曲がっていないか、前肢か後肢か。産道の様子がわかれば、獣医師への状況説明や早期の往診依頼が的確にできるように、分娩時の事故の低減が期待できます。

異常分娩(難産)だと思つた時は、すぐに獣医師に連絡してください。

診療所獣医師への質問をお寄せください。15頁のクイズのハガキの応募先またはメールアドレスにお送りください。

## 安全安心 まちづくり 携帯電話機の「番号非通知拒否設定」で 詐欺電話をシャットアウト

### 1. 還付金等詐欺が多数発生

① 発生状況(医療費等の還付金名目) ※平成27年

- ・被害者数 41名
- ・被害金額 約3400万円

### ② これが詐欺の手口です

- ① 犯人は市役所等職員その他、銀行等の金融機関職員をかたる。
- ② 「還付の手続きはATMでできる」と自宅近くのスーパーなど、金融機関以外に設置されているATMに誘い出す。
- ③ 携帯電話を使用してATMの操作手法を指示する。

など、犯人は言葉巧みに被害者をだまし、被害者の口座から犯人の口座へとお金を送金させます。

### 2. 被害防止対策

① 絶対に覚えておくこと  
ATMで医療費等の還付手続きはできません。

ATMで医療費等の還付手続きはできません。



大分県警察本部  
安全・安心まちづくり推進室  
後藤久典 室長

### ② 携帯電話機の「番号非通知拒否設定」が有効

現状

還付金詐欺の手口で被害にあったケースのうち、犯人グループからの電話、4割が「番号非通知」

### ③ 設定方法

「番号通知お願いサービス」の設定方法 (NTTドコモ)

「148」にダイヤル

「1」を押す

設定完了

※ [全て無料] サービスの「開始」「停止」など各種操作の通話料はかかりません

「番号通知リクエストサービス」の設定方法 (au)

「1481」にダイヤル

設定完了

※ [月額使用料無料]

※ソフトバンクについては、携帯電話機の機種により設定方法が変わります。ショッパースタッフにお問い合わせください



東部支所（国東市安岐町）  
おだ 昭一さん（74）担当戸数4戸

### 農地基盤の再整備を

私も水稲、飼料米、麦そしてハウスでミニトマトの栽培を行っています。今は機械の大型化が進み、ひとりである程度出来るので、田んぼを荒らさないように、少しでも長く作っていただけるように頑張っています。

**共** 済部長と損害評価員を務めて30年になります。

私の集落ではイノシシの被害が問題となっています。また、昔に比べ集落で農業をする人が減り、山間部の小さな田んぼを借りてまで作る人はいません。作り手がいないので、10年後は藪になってしまいます。地域農業の維持のためには、補助金よりは、基盤整備をやり直し最低でも2、3反の大きな田んぼを増やして欲しいと思います。

### あきらめずに耕作放棄地の管理を

毎年、労力と経費のかかる作業ですが、管理をあきらめてしまえば被害はますます拡大するでしょう。高齢化で田畑の管理も難しい状況ですが、あきらめずに少しでも農業を続けていくことを考えていきたいと思っています。

耕作放棄地は数年で藪のようになり、次は隣接した耕地に獣害が及ぶようになり、そうならないためには、耕作をやめた耕地でも年数回の草刈りや耕運等、人の手を入れて管理を続ける必要があります。

**私** の集落は18世帯ですが、高齢化で耕作をやめた方も多く、耕作面積は年々減少しています。水稲の損害評価員として損害評価にも携わっていますが、毎年、猪や鹿の被害が拡大しています。



中西部支所（日田市天瀬町）  
たかくら いくおさん（78）担当戸数12戸

### 農地の保全は地域守るため

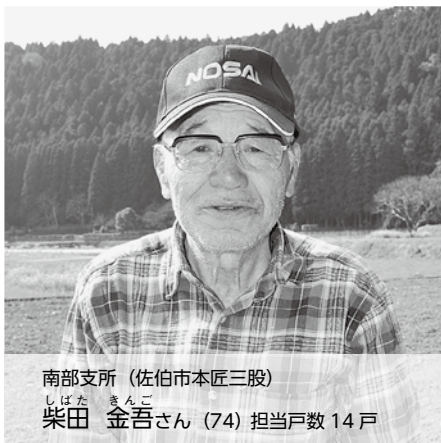

南部支所（佐伯市本匠三股）  
しばた 金吾さん（74）担当戸数14戸

2年前はウンカが発生して水稲に大きな被害がありました。共済に加入して助かりました。私も共済部長として、NOSAIの制度周知に努めていきたいと思っています。そして、NOSAIにはこれからもより一層、農家と一緒に地域農業を守ってほしいと思います。

**共** 済部長を務めて6年目になります。私の地区でも高齢化が進んでおり、農業後継者不足が深刻になっています。しかしながら、11珍ある地区の農地のほとんどで稲が植わります。地域を守るためには、農地を荒らしてはいけない、という思いがあるからです。

### 獣害と後継者不足が課題

私は、農業のほかスツポンの養殖販売も行っています。温泉を利用した池で育成することでのびのびと育ちます。県外から発送依頼も多く少しでも耶馬溪のことをアピール出来ればと思っています。

一昨年は獣害のほかイモチが多く発生し農作物に被害ができました。そんな中、NOSAIにより被害の一部を補填していただき助かる農家も多かったのではないかと思います。

**伊** 福地区で共済部長を務め3年目を迎えます。担当集落は山林に囲まれイノシシやシカ等の対応に悩まされています。また、多くの集落が抱えている課題だと思いますが高齢化が進み後継者不足が深刻となっています。



北部支所（中津市耶馬溪町）  
えぐち しんいちさん（48）担当戸数15戸

# 頻尿

## 頻尿の 予防・改善方法

● 血行を良くする  
特に下半身の冷えに注意が必要です。熱すぎない温度でゆつくり入浴しましょう。



● 水分の摂り方に注意  
寝る前に必要以上に水分を摂らない、大量の水分を一気に摂らないなど、水分の摂り方を見直しましょう。



### ● 骨盤引き締め運動

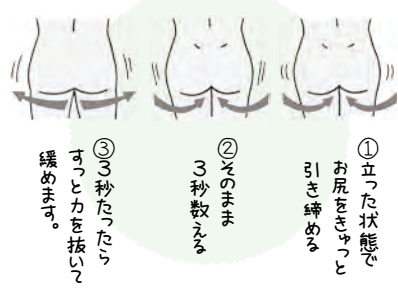

①立った状態でお尻をきゅっと引き締めよう  
②そのまま3秒数えよう  
③3秒たったらすっと力を抜いて緩めよう。  
以上を3回繰り返します。慣れたら徐々に時間を延ばしたり、回数を増やしたりしてみましょう。

### ● 就寝前の 骨盤リラックス運動

1周、8秒ずつ数えながら、大きく円を描くように骨盤を回します。右回し、左回し共に5回繰り返します。慣れたら大きく8の字を描くように骨盤を回す運動も取り入れてみましょう。



読者の皆さんから頂いたご意見より、今回は「頻尿」をテーマにお話します。

### 〈頻尿とは〉

「尿が近い、尿の回数が多い」という症状を頻尿といいます。一般的には、朝起きてから就寝までの排尿回数が8回以上の場合を頻尿といいます。しかし、1日の排尿回数は人によって様々ですので、8回以下の排尿回数でも、自身で排尿回数が多いと感じる場合には頻尿と言えます。

### 〈頻尿の原因〉

#### 過活動膀胱

膀胱に尿が十分たまっていないのに、膀胱が自分の意志とは関係なく勝手に収縮するという病気で、日本で800万人以上が罹患する頻度の多い病気です。過活動膀胱では排尿筋が過剰に収縮してしまうため、尿を溜められる量も少なくなり、その結果、急に強い尿意を感じたり、トイレの回数が増えたり、排尿を我慢できなくなるなど、様々な排尿トラブルが起こります。



正常な膀胱  
排尿筋がリラックスして尿をたつぷりと溜めることができる。

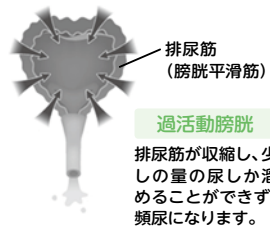

過活動膀胱  
排尿筋が収縮し、少量の尿しか溜めることができず、頻尿になります。

#### 尿路感染

排尿後も膀胱内に尿が残る状態をいいます。膀胱内に残尿があると、結果的に尿を溜められる膀胱のスペースが減少するために、1回の排尿量は少なくなり、何回もトイレに行くようになります。

#### 尿路感染

膀胱炎などの尿路感染が起こると、膀胱の知覚神経が刺激されて頻尿になります。

#### 心因性

膀胱・尿道の病気も無く、また尿量も問題ないにも関わらず、トイレのことが気になって何回もトイレに行ってしまう状態です。

### 〈頻尿の予防・改善〉

原因となる疾患がある場合は、治療が優先されます。症状が改善されない場合は医療機関を受診しましょう。

#### ① 血行を良くする

頻尿を防ぐためには、体の冷え、特に下半身の冷えに注意が必要です。体を温めて血行を良くするよう心がけましょう。熱すぎない温度でゆつくり入浴すると、下半身はもちろん全身の血行が良くなり、排尿トラブルの緩和につながります。

#### ② 水分の摂り方に注意

トイレを気にして水分を制限してしまうと、体の老廃物がうまく排出されなくなります。逆に摂りすぎる

と尿の量が増えて頻尿が進んでしまうことに。特にお酒やカフェイン(紅茶・コーヒー・緑茶に多く含まれる)は利尿作用があるので注意が必要です。寝る前に必要以上に水分を摂らない、大量の水分を一気に摂らないなど、水分の摂り方を見直しましょう。

#### ③ 骨盤周りの筋肉を鍛える

骨盤引き締め運動  
骨盤周りの筋肉は、排尿のコントロールを行う重要な筋肉です。尿を溜め込むことが出来るようにするためには、その筋力アップが必要不可欠なのです。

#### ● 就寝前の骨盤リラックス運動

夜間の頻尿で何度も目が覚めてしまう人は骨盤周りが緊張してこわばり、膀胱が広がらない状態にあります。骨盤周りのリラックスの為には、意識的に骨盤周りを動かさなければなりません。

頻尿の症状を放っておくと、仕事や家事に支障が出たり、買い物や旅行などの行動が制限されたりして、生活の質は著しく低下してしまいます。人生をずっと楽しく過ごすためにも、自分の症状を理解し、早期から頻尿改善に取り組んでいくことが大切です。

日田市医師会立 日田検診センター  
保健師 井上 亜紀

# ちび よっちゃん!

## 「M・Miura」



ランチ 1500 円、ディナー 2500 円から用意しています。

大分県杵築市大字守江 1807-5  
TEL.0978-63-9826  
営業時間/ランチ 11:30~14:00  
ディナー 17:30~21:00  
定休日/月曜日(ディナー)・火曜日

杵築市大字守江の県道 213 号線沿いにあるフランス料理店「M・Miura」。

シェフの三浦政智さん(42)は東京・フランスで経験を積み、地元杵築に本格的なフランス料理店を始めて今年で 15 年になる。

地産の野菜や魚介類、ジビエなどを使用し、コース料理はパンからデザートまですべて手作りで、デザートのみ販売も行う。旬な食材が味わえるトリピーターも多い。

「フランス料理は敷居の高いイメージがありますが、うちの店は子供連れの親子も気兼ねなく入れます。ぜひ、食べてみてください」と話す。

## 「カフェアウローラ」

日田市夜明<sup>よあけ</sup>ダム横を通る国道 386 号線沿いに位置する「カフェアウローラ」。

店主の判田<sup>はんだけ</sup>明美<sup>あけみ</sup>さんは、夫の博文<sup>ひろふみ</sup>さんと梨を栽培する傍ら、カフェを経営。手作りの「梨ジャム」を添えたケーキセットが人気メニュー。梨果汁 100% のジュースは季節によってアイスとホットの 2 種類を味わえる。コーヒーにもこだわり、オリジナルブレンド豆など 3 種類の味が楽しめる。「ランチ、休憩など気軽ににお立ち寄りください」と笑顔の明美さん。



明美さん・博文さん夫婦

日田市夜明中町 2297-3  
TEL.090-3798-8761  
営業時間/ 11:00~18:00  
定休日/月・火曜日



オリジナルブレンドのコーヒー豆



人気のケーキセット (700 円)

### クイズ&プレゼント

#### ゆうちゃんちのハーブ園 「手作りローズティー・薔薇の塩・ピクルスのセット」

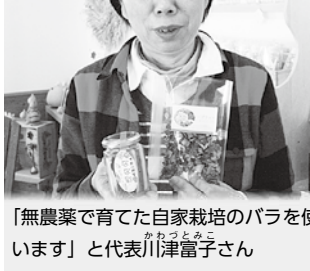

「無農薬で育てた自家栽培のバラを使っています」と代表川津富子さん



正解者の中から抽選で 5 名様にお贈りします。

**Q. 問題**  
NOSAI は組合員の皆様の安心のため農機具共済加入を推奨しています。その農機具共済の通称は何でしょうか?  
 (ひらがな)

ハガキまたは E メールに下記の①~⑤を記入いただき、お申し込みください。当選者は発送をもって発表にかえさせていただきます。

- ①クイズの答え ②感想や 1 番よかった記事、NOSAI への質問や要望
- ③郵便番号、住所 ④氏名、年齢 ⑤電話番号

●ハガキのお送り先  
〒870-0822 大分県大分市大道町 3 丁目 1 番 1 号  
大分県農業共済組合 広報係

●Eメールのお送り先  
kirari@nosai-oita.jp

【応募の締め切り】

2016 年 5 月 31 日(火)(消印有効)

【第 10 号(1 月号)クイズの正解】ハツモウデ  
応募総数 168 通のうち、正解者は 167 通でした。抽選の結果、10 名の方に「国東特産物セット」をお贈りしました。

スマホからも応募できます!  
NOSAIおいた 検索



今月号の表紙

《杵築市狩宿 日浦さんファミリー》  
後列左から お父さん 尚美(60)、お母さん みゆき(53)、次女 海羽(10 ヵ月)、長女 宥多(12)、長男 斗達(10)、妻 裕子(33)、本人 日浦 悠(32)  
おばあちゃん トシエ(89)、おじいちゃん 富行(88)

日浦家は、4 世代元気でにぎやかな 9 人の大家族。  
現在、悠さんを中心に両親と 35 歳のハウスでイチゴ栽培を行う。忙しいときも、「家族みんなで楽しく過ごしています」と悠さんは笑顔をみせる。  
就農して 7 年、本格的にイチゴ栽培に取り組んで 3 年目を迎えた。高品質なイチゴの生産に向けて、苗作り、そして日々の手入れや観察にも余念がない。  
将来は、さらに規模を拡大し、雇用や法人化もしていきたいと夢を語る悠さん「そのためには健康第一でこれからも頑張ります」と目を輝かせて話す。

# きらい がんばる若者を応援します! やけえし

- ①現在の仕事内容
- ②仕事で苦労したこと
- ③仕事で喜びを感じることに
- ④自分のチャームポイント
- ⑤休日の過ごし方
- ⑥10年後の自分は?



- ①サンクイーン、甘夏など柑橘栽培145アールと介護施設の役員。
- ②現在、父から農業を引き継いで1~2年ですが、介護の仕事と両立させることが大変です。
- ③苦勞を乗り越えて、美しく良いサンクイーンがたくさんできたときは、「やって良かった!」と思います。
- ④人当たりがよいところです。
- ⑤家でんびりするか、あちこちをドライブしています。
- ⑥法人を立ち上げて、耕作放棄地の受け皿を作り、地域の活性化につなげたい。

津久見市  
にしむら まさみ  
西村 誠史さん (38)

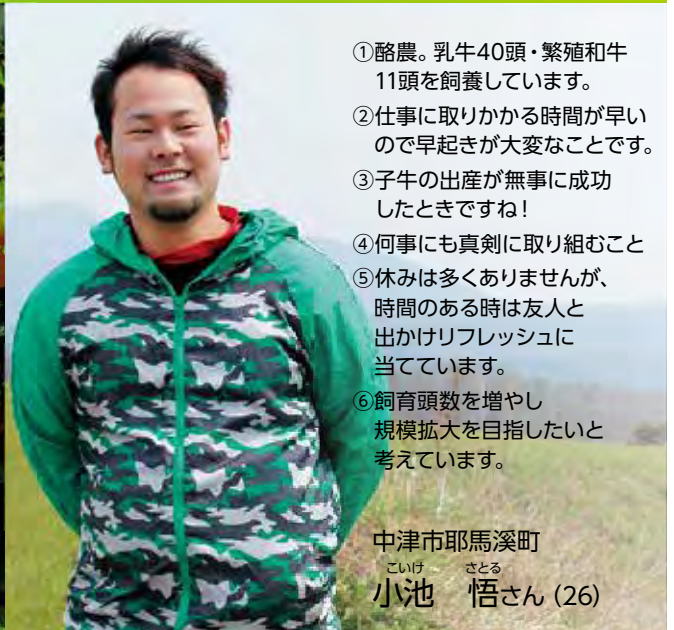

- ①酪農。乳牛40頭・繁殖和牛11頭を飼養しています。
- ②仕事に取りかかる時間が早いので早起きが大変なことです。
- ③子牛の出産が無事に成功したときですね!
- ④何事にも真剣に取り組むこと
- ⑤休みは多くありませんが、時間のある時は友人と出かけリフレッシュに当てています。
- ⑥飼育頭数を増やし規模拡大を目指したいと考えています。

中津市耶馬溪町  
こいけ さとる  
小池 悟さん (26)

## 伝えたい“ふるさとの味”



風味や食感を楽しもう

### キャベツ巻き

#### 【材料】

- キャベツ (小玉)
- 青じそ
- きゅうり
- 人参 (かために下茹で)
- カニ棒
- 大根
- アスパラ
- 山芋

#### 【作り方】

- ①キャベツは軽くゆでた後、茎を取る。
- ②人参は、1センチ角のスティック状に切る。  
きゅうりも同じ大きさのスティック状に切る。
- ③巻きすの上にキャベツを広げ青じそ、2~3枚カニ棒、人参、きゅうりを置きぐるくると固く巻く。

#### 【ポイント】

- キャベツは、先に芯の周りに包丁を入れ沸騰したお湯に浸けるとはがしやすい。
- 中の野菜は2~3種で一口サイズに小さく巻く。
- ポン酢、ドレッシング、マヨネーズ等味はお好みで。
- 残りの野菜は、生のまま短冊に切り甘酢に漬けて進むともう一品できる。
- 中の具材はお好みでチーズ、ソーセージなども。



レシピ提供 さとう ひろみ  
竹田市荻町 佐藤 弘美さん

農業のかたわら、地域活動栄養士として活躍している。

## NOSAIおおいた広報紙

「きらり」第11号 平成28年5月発行

大分県農業共済組合

本所: ☎870-0822

大分県大分市大道町3丁目1番1号

TEL.097-544-8110 FAX.097-544-8242

URL <http://www.nosai-oita.jp/>

E-mail [kirari@nosai-oita.jp](mailto:kirari@nosai-oita.jp)

印刷: 小野高速印刷株式会社  
☎870-0913 大分市松原町2-1-6  
TEL.097-558-3444  
URL <http://www.ohp.co.jp/>



共済職員として制度の仕組みについて「伝える力」の足りなさを感じるとともに、広報担当者として「聴く力」の大切さを改めて感じています。

4月を迎え大分県農業共済組合も新年度体制がスタートしました。私は今年度から「広報紙きらり」の編集担当となり、組合員の皆様にどうすれば必要な情報を正確に、分かりやすくお伝えできるのかと考える毎日です。そのために、組合員の皆様の声を大事にしていきたいと考えています。



## 編集後記